# الشعب السعودي يحتفل بيوم الذكرى

**قال الله تعالى**

« ومن أحسن قولا ممن دعا الى الله وعمل صالحا وقال انني من المسلمين »

« صدق الله العظيم »

أم القرى

**كلمات خالدة**

« اذا خلصت بلاد العرب للعرب واجتمعت كلمتهم كانوا حصنا للاسلام ومبادئه »

« سعود »

الجمعة ١٢ جمادى الأولى [illegible] ١٣ نوفمبر ١٩٥٩ الصفحات ٨

# روافد الذكرى نفحات من الأمل

بقلم عبد الله الحصين

مرحبا بالايمان
واهلا بالاعوام تتعاقب
مرحبا [illegible]
وبالامال تتحقق
[illegible]

نهضتنا الكبرى [illegible]
مرحبا بالذكرى [illegible]
ذكرى [illegible]
ذكرى [illegible]
امل الشعب في كل [illegible]
وهتاف القلوب في كل [illegible]
وتتلاحق روافد الذكرى
الذكرى التي حددت
للشعب معالم الطريق
طريق [illegible] وطريق
الامال ، وطريق الامن ،
وطريق البناء
[illegible]

و [illegible] هذا الشعب
الشعب الذي [illegible]
قائده يهتف [illegible]
الشعب الذي [illegible]
نهضته [illegible] مجده
من [illegible]
ومن [illegible]
من [illegible]
اقصى الشمال [illegible]
في الحواضر والبوادي
المدن والقرى
كانت [illegible]
من ابناء الشعب [illegible]

[illegible]

« انا [illegible] العزم في قلوبنا على الايمان بالله [illegible] بالتآخي بيننا املنا [illegible] في الدنيا والآخرة »

« سعود »

# جلالة الملك المعظم يقول :

**☆ ان سياستنا قائمة على تحسين صلاتنا مع جميع الامم .. مادامت مسالمة لنا .. غير متجاوزة على حقوقنا ☆**

**☆ وعلى التعاون الوثيق مع جميع الدول العربية على اسس جامعتنا العربية ☆**

الحمد لله رب العالمين والصلاة والسلام على رسوله الكريم .

شعبي العزيز :

إن من دواعي سروري وقد [illegible] العام السادس منذ توليت مقاليد الامور في مملكتنا [illegible] الشكر لله [illegible]

[illegible] شامل ونمو مضطرد في الازدهار في حياتنا الاجتماعية والثقافية والاقتصادية وما هي إلا نظرة عابرة [illegible] الانسان [illegible] [illegible] بالامس من [illegible] وصحة في الابدان مما لا ينكره إلا ذو غرض ولا يجهله إلا ذو جهالة .

وان من يلقي بنظره الى عالمنا المضطرب وما تجرى فيه كل يوم من احداث جسام من تقويض للمبادىء السامية وتهديم للنظم المألوفة وتجاهل للقيم الانسانية فيقابل ذلك فيما نحن عليه من بحبوحة في العيش ورضى بما يحيط بنا من رفاهية ونمو في جميع وسائل حياتنا وتآخ فيما بيننا و بين الناس ليقدر حق التقدير ما نحن فيه من نعم جزيلة لم [illegible] وتنفيذنا [illegible]

[illegible] في هذا النمو والتقدم [illegible] وتلك [illegible] في هذا المقام ان نذكر التقدم الذي حصل لنا بحول الله وقوته في توسعة [illegible] التي [illegible] بيت الله الحرام فقد توفقنا في [illegible] هذه السنة من الاستمرار في التوسعة وفي [illegible] بعض الاركان التي تمت توسعتها في السنين السابقة بما يليق ببيت الله المعظم من جلال وجمال ومتانة آملين ان يصبح عند انتهائه بحول الله في بنائه و[illegible] كما هو في قدسيته وعظمته ذا المقام الاول في عالمنا الاسلامي

شعبي العزيز :

قد تم لي السرور البالغ في هذه السنة كثيرها من السنوات ان اقوم برحلات طويلة وقصيرة داخل البلاد اتفقد فيها شؤون الرعية والمس حالاتهم العامة فأرى مصاعب الحكام ومشاكلهم كما استمع الى شكاوى الرعية على اختلاف طبقاتهم واتعرف على مطالبهم وحاجاتهم في حياتهم العامة

وقد حصل لي من ذلك القناعة بالفائدة العظمى التي اجنيها ويجنيها شعبي العزيز من هذه الرحلات اذ بها تمكنت من العمل لايجاد الكثير من المشاريع العامة التي قمنا بها في الحقول الاجتماعية والاقتصادية والزراعية والصحية وذلك ما زاد في توفير وسائل النمو في حياتنا العامة والرفاهية لجميع طبقات الشعب

شعبي العزيز :

لست بحاجة لان اعلن لكم عن سياسة خارجية جديدة انهجها ولا اوجهة غير معروفة لديكم أتوجه فيها فإن سياستنا الخارجية التي عرفتموها والتي كان لها فضل كبير في تثبيت دعائم استقرارنا وتمهيد امتنا مازالت هي السياسة القويمة القائمة على تحسين صلاتنا مع جميع الامم مادامت مسالمة لنا غير متجاوزة على حقوقنا وعلى التعاون الوثيق الكامل مع جميع الدول العربية على أسس جامعتنا العربية عاملين على تقوية دفاعنا المشترك [illegible] البلاد العربية [illegible] استقلالها [illegible] ولاسترداد الجزء [illegible] فلسطين ورد ما انتقص من حدودنا السعودية في منطقة البريمي وما حولها [illegible] في هذا الحقل السياسي العام على الأسس التي وضعها [illegible] الانسانية التي أقرها العالم المتحضر في ميثاق هيأة الامم .

هذه [illegible] ونستمر عليها بحول الله وقوته .

[illegible] في سياستنا الداخلية والخارجية ليحدونا الى الاستمرار بالتقدم في [illegible] غايتنا المنشودة وهي الرجوع بامتنا العربية العريقة في [illegible] في أعظم ايامها

والله الموفق [illegible]

في عام

# سجل حافل بالمفاخر

[illegible] جلالة الملك سعود المعظم تقف جريدة ام القرى [illegible] تستعرض السجل الحافل بالاعمال الجليلة التي قام بها جلالة الملك المعظم في سبيل تقدم البلاد واسعاد شعبه.

ولقد حدث في هذا العام [illegible] احرزت البلاد كلها [illegible] عظيما في ميدان التقدم والازدهار [illegible] وهذا هو السجل الحافل

## جمادى الاولى ١٣٧٨

* دفع جلالة الملك المعظم مبلغ ١٣٢٢٤٢٠ ريال لنفر من ابنائه كانت عليهم ديون وديات.
* الانتهاء من مشروع مد [illegible] بالماء الذي امر جلالته باقامته هناك.
* قام جلالة الملك المعظم برحلة تفقدية لشمال المملكة وجنوبها.
* صدر مرسوم [illegible] استيراد السيارات لستة شهور.
* صدر مرسوم [illegible] الموظفين في الدولة.
* صدر مرسوم [illegible] موظفي خارج هيئة بين الخضوع لنظام التقاعد او عدم الخضوع.
* بدأ العمل في عمارة مسجد جامع [illegible] ومسجد بلدة [illegible] ومسجد آل [illegible] ومسجد آل [illegible] على نفقة جلالة الملك المعظم.
* [illegible] جلالة الملك المعظم [illegible] مبلغ ١٨٠٠٠٠٠ [illegible] مزارعي الرياض والقصيم [illegible] هم اقتراضها والتي مجموعها سبعة ملايين ريال.
* صدر مرسوم باعطاء الموظفين [illegible]

## جمادى الثانية ١٣٧٨

* دفع جلالة الملك المعظم مبلغ ١٨٤٣٣٧ [illegible] ديون وديات عن مساجين.
* صدر مرسوم ملكي [illegible] الاستاذ [illegible] وزير الدولة وتعيينه عضوا في مجلس الوزراء.

## [illegible] ١٣٧٨

* صدر مرسوم [illegible] لعام ١٣٧٨ – ١٣٧٩.
* دفع جلالة الملك المعظم مبلغ ٢٥٥٥٠ [illegible] من جيبه الخاص [illegible] مكة ومبلغ ثلثمائة وستة عشر الف [illegible] وستة [illegible] جدة.
* تبرع جلالة الملك المعظم بمبلغ ٣٠٠٠٠ [illegible] في مكة.
* دفع جلالة الملك المعظم مبلغ ٢٣٠٠٠ الف [illegible]
* تم افتتاح معهد [illegible] في الرياض.

## شعبان ١٣٧٨

* [illegible]
* دفع جلالة الملك من جيبه الخاص مبلغ [illegible] الجيش السعودي مقابل ديات وديون كانت عليهم.
* [illegible] جلالة الملك المعظم [illegible] خاصة الى [illegible] الشيخ حجاب بن نحيت [illegible] في الرياض على حساب جلالته.
* دفع جلالته مبلغ [illegible]
* دفع جلالته مبلغ [illegible] من جيبه الخاص [illegible] فيها ولد بن [illegible]
* دفع جلالته من جيبه الخاص مبلغ [illegible] ابراهيم بن عيسى الدوسري.
* صدر مرسوم [illegible]
* دفع جلالته ٧٨٥٠٠ [illegible] ديات وديون من جيبه الخاص عن [illegible]
* صدر مرسوم [illegible] الشيخ عبدالله [illegible] نائب لرئيس الشعبة السياسية.
* صدر مرسوم بتعيين الشيخ محمد بن عبدالرحمن الشبيلي معاونا اول لرئيس الشعبة السياسية.
* تم افتتاح خزان المياه [illegible]
* تم افتتاح شارع جديد بالرياض.
* امر جلالة الملك المعظم بتسوير مقبرة [illegible] على حسابه الخاص.

## رمضان ١٣٧٨

* صدر مرسوم بتخويل سماحة مفتي الديار السعودية ورئيس الكليات والمعاهد العلمية الشيخ محمد بن ابراهيم منح الشهادات بسائر طبقاتها للذين ينجحون في اختبارات كلية الشريعة وكلية اللغة والمعاهد العلمية وجعل هذه الشهادات مماثلة لنظائرها في وزارة المعارف السعودية من سائر نواحيها.
* قام جلالة الملك المعظم بجولة تفقدية لمدينة [illegible] وهي تبعد عن الرياض بحوالي ٢٠٥ كيلو متر:
* دفع جلالة الملك المعظم مبلغ ١٨٠٠٠ الف ريال دية عن سعيد ابن فرحان الدوسري الذي التمست والدته من جلالة الملك المعظم مد يد العون له واخراجه من السجن بالقنفذة.
* دفع جلالة الملك المعظم مبلغ ١٩٥٠٠ ريال لمشروع مد منطقة [illegible] والسمارة الواقعة جنوبي المملكة بالمياه.
* دفع جلالته مبلغ عشرة آلاف [illegible] من جلالته للشركة الاهلية [illegible]
* دفع جلالة الملك المعظم مبلغ ٥٩١٠٠ ريال دية وديون عن [illegible]

## شوال ١٣٧٨

* صدر مرسوم بتأسيس شركة مساهمة عربية سعودية باسم شركة الجبس الاهلية.
* صدر مرسوم باسناد وزارة الداخلية الى صاحب السمو الملكي الامير فيصل [illegible]
* قام جلالته برحلة تفقدية للمنطقة الشرقية.
* بدأ العمل في انشاء احواض المياه ومدها [illegible] على حساب جلالة الملك الخاص في [illegible] من الافلاج.

## القعدة ١٣٧٨

* امر جلالة الملك المعظم بانشاء مستوصف [illegible] على حساب جلالته الخاص.
* تم اتخاذ الترتيبات [illegible] مطار في [illegible]
* دفع جلالة الملك المعظم من جيبه الخاص مبلغ ١٢٧١٠ [illegible]
* [illegible] ٢٥ [illegible]
* صدر مرسوم بزيادة ١٥ ٪ رسوم جمركية على السيارات الصغيرة التي تزيد قيمتها على ١٨٠٠٠ ريال.
* اصدر جلالة الملك المعظم امرا بتعميم ايصال المياه الى كافة ضواحي المملكة.
* دفع جلالته مبلغ ٣٢٠٠٠ ريال من جيبه الخاص دية وديون.
* امر جلالته بارسال طائرة خاصة الى [illegible] لينقلها طفل يتيم الابوين اصيب بحصر البول وليعالج في الرياض على حساب جلالته.
* تم افتتاح خط لاسلكي مع [illegible] اضافة الى الخط الهاتفي السابق

## [illegible] الحجة ١٣٧٨

* دفع جلالة الملك المعظم مبلغ ١٢٨١٧٢ ريال من جيبه الخاص دية وديونا عن ابناء شعبه.
* بدأت المستشفيات المتنقلة التي اشتراها جلالته من جيبه الخاص رحلاتها لتطوف [illegible] الضواحي [illegible] اولى رحلاتها في المملكة.
* تم افتتاح [illegible]
* دفع جلالته مبلغ ٦٣٣٣٣ ريالا من جيبه الخاص دية وديونا عن ابنائه من [illegible]

## محرم ١٣٧٩

* تم رفع درجة التمثيل السياسي بين المملكة وايطاليا الى درجة سفارة.
* دفع جلالة الملك المعظم مبلغ ١٢٥٠٠ دية عن نفر من ابناء شعبه.
* [illegible] جلالة الملك المعظم [illegible] جدعان فامر لهم بسيارة وبات يومها [illegible]
* امر جلالة الملك المعظم بمعالجة حمد بن محمد العسكري على حسابه الخاص في [illegible]

## صفر ١٣٧٩

* واسى جلالة الملك المعظم اسرة الشيخ عبدالعزيز بن زيد وامر لهم بجميع ما كان يتقاضاه والدهم من مخصصات ورواتب واعتبر اسرة الفقيد ابناء له.
* امر جلالة الملك المعظم بمنحة سخية لاحدى جمعيات الاطفال المرضى بالقلب في [illegible]

## ربيع الاول ١٣٧٩

* [illegible] جلالة الملك [illegible] رئيس الجمهورية العربية المتحدة
* [illegible] جلالة الملك المعظم للجمهورية العربية المتحدة [illegible] على حساب جلالته الخاص.
* تم افتتاح [illegible] الذي شيده جلالة الملك المعظم في حائل.
* دفع جلالة الملك المعظم مبلغ ١٢٣٣٩٩ ريال من جيبه الخاص تسديدا للديون والديات التي على نفر من ابناء شعبه.
* صدر مرسوم ملكي [illegible] رئاسة لاركان حرب الجيش وتعيين اللواء [illegible] رئيسا للاركان.
* تم الانتهاء من انشاء خزان الماء الذي اسس في جبل ابي قبيس بمكة المكرمة على نفقة جلالة الملك المعظم.

## ربيع الثاني ١٣٧٩

* [illegible] جلالة الملك المعظم [illegible] بناء مسجدين احدهما في [illegible] والثاني [illegible] على حسابه الخاص.
* تم الانتهاء [illegible] التي انشأها جلالته على حسابه الخاص
[illegible]
لسقيا البادية وماشيتها في [illegible]
* تبرع جلالة الملك المعظم لاسرة علي العبداني المحرر بجريدة اليمامة بمبلغ سبعمائة ريال شهريا.
* دفع جلالة الملك المعظم مبلغ عشرين الف ريال تشجيعا لحفظة القرآن.
* امر جلالة الملك المعظم بفتح مدارس لتعليم البنات العلوم الدينية [illegible]
* امر جلالة الملك المعظم بافتتاح معهد [illegible] من طلبة العلم.
* امر جلالة الملك المعظم [illegible] ومسجد [illegible] المقيمين في [illegible] على حساب جلالته الخاص.
* امر جلالة [illegible]
* دفع جلالة الملك المعظم مبلغ [illegible] ريالا من جيبه الخاص [illegible]

# ملامح النهضة في صور !

[illegible] التي [illegible]
[illegible]
[illegible]
[illegible] في الأمس
[illegible] المملكة السعودية
المملكة العربية السعودية التي [illegible] اليوم

[illegible] المشاريع [illegible] التي [illegible] اليوم في [illegible]
[illegible]
[illegible]
[illegible] الاطار [illegible] التي [illegible] اليوم
[illegible]
[illegible] العروبة الذي [illegible]

[illegible]

[illegible]

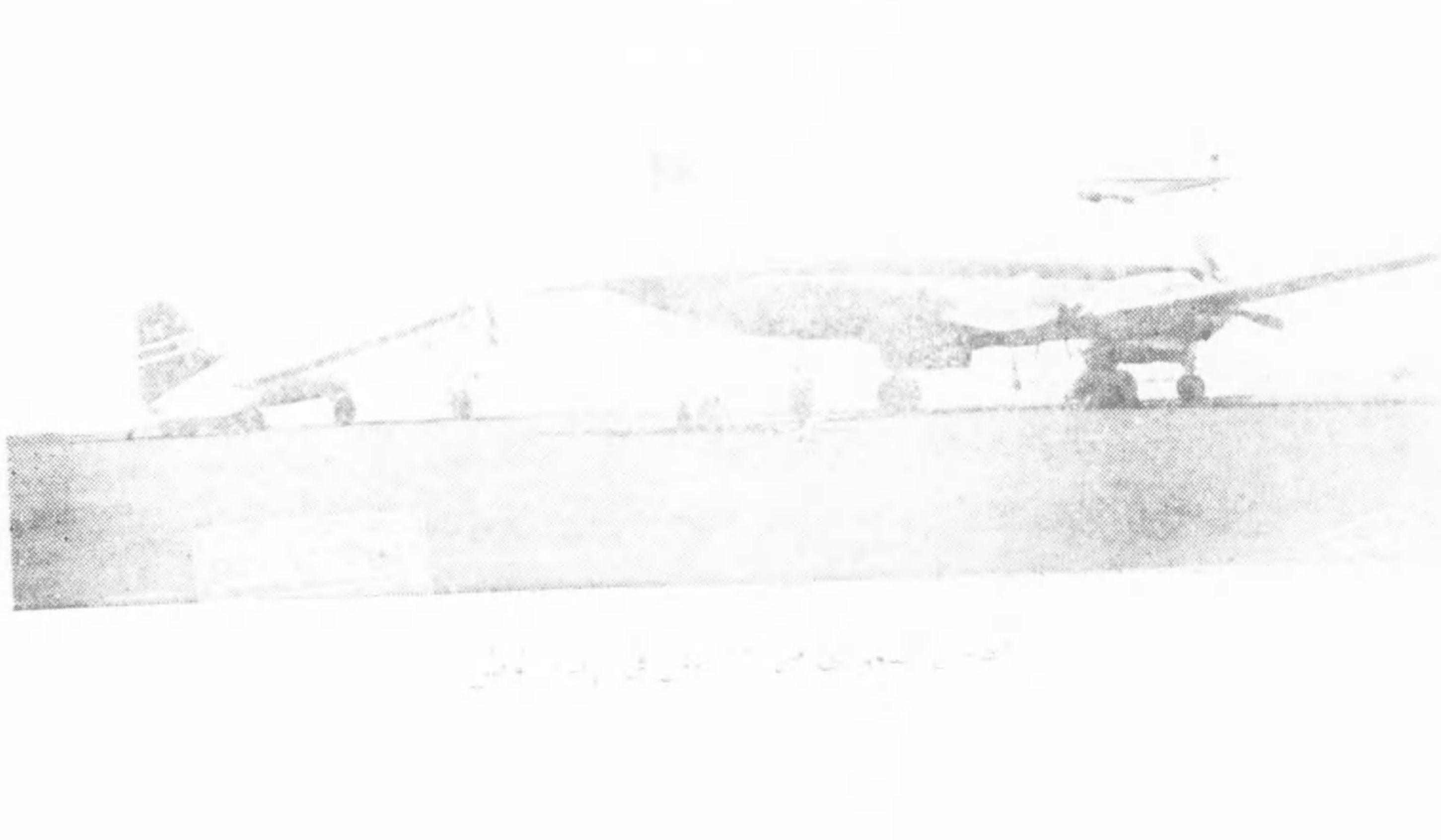

[illegible]

[illegible] السعودية [illegible] على عرش الشعب [illegible]

الرجل الذي [illegible] الطريق [illegible] طريق الحياة [illegible]

الرجل الذي [illegible] على [illegible] شعبه [illegible]

[illegible]

[illegible] الحاضر [illegible] الرحم [illegible] السكين [illegible] الرحم.

وفي هذه الصور الدليل الصادق على [illegible] العاهل الكبير من [illegible] أمته من [illegible] شعبه

[illegible] لا [illegible]

[illegible]

كما كانت [illegible] الطمأنينة والرخاء [illegible]

# الارقام تحدث عن اعمال جلالة الملك

في ١٣ / ٣ / ٧٨ سافر جلالته الى الخرج وقراه واستغرقت الرحلة سبعة ايام في ٢٤ / ٣ / ٧٨ سافر جلالته الى المنطقة الشرقية وتفقد مدنها وقراها واستغرقت الرحلة خمسة عشر يوما

وفي ٣ / ٥ / ٧٨ هـ سافر جلالته لتفقد عشائر مطير وشمر وحرب والقرى [illegible] واستغرقت الرحلة سبعة عشر يوما

وفي ٩ / ٦ / ٧٨ هـ سافر جلالته لتفقد عشائر [illegible] زار قبيلة قحطان [illegible] القويعية والقرى المجاورة [illegible] واستغرقت الرحلة [illegible] يوما

وفي ٩ / ٨ / ٧٨ هـ سافر جلالته الى [illegible] واستغرقت الرحلة [illegible]

وفي ٥ / ١٠ / ٧٨ هـ تفقد جلالته [illegible] والقرى المجاورة واستغرقت الرحلة ثلاثة ايام

وفي ١٠ / ١٠ / ٧٨ هـ زار جلالته وتفقد عشيرة الدواسر [illegible] جهة حرض واستغرقت الرحلة [illegible] ايام

وفي ١٣ / ١٠ / ٧٨ هـ زار جلالته الخرمة وسدير و[illegible] والقرى المجاورة لها واستغرقت الرحلة ثمانية ايام وفي اول الحجة سافر جلالته الى الحج وبعد الحج [illegible] من [illegible] زار مدينة الطائف وتفقد احوالها والقرى المجاورة واستغرقت الرحلة اربعة عشر يوما

وفي ٢٣ / ٣ / ٧٩ سافر جلالته الى منطقة عسير لتفقد احوالها واستغرقت الرحلة ثمانية ايام زار خلالها جميع المدن والقرى التابعة لها

وفي ٢٥ / ٤ / ٧٩ سافر جلالته الى القصيم حيث تفقد احوال رعيته في بريدة وعنيزة والرس و[illegible] ثم [illegible] جلالته سيره الى حائل واستغرقت الرحلة عشرة ايام و[illegible] جلالته عطوف على رعيته محب [illegible] و[illegible] صرف [illegible] من [illegible] من اجل [illegible] في شعبه ولاشك ان مستشفيات [illegible] التي تجوب البلاد عرضا وطولا والتي [illegible] وخمسين الف [illegible] والتي تدفع جلالته [illegible] والصيدليات التي [illegible]

[illegible]

[illegible] وفي مدينة [illegible] مجموعها مليون و[illegible] الف [illegible] وفي [illegible] مجموعها اثنين و[illegible] الف و[illegible] وفي [illegible] في المنطقة الشرقية في الاحساء والقطيف مجموعه مليونين و[illegible] وحرص جلالته حفظه الله على الدين وصيانته فقد بنى جلالته المساجد بالمئات في الحجاز [illegible] وثلاثين مسجدا كلف ثلاثة مليون ونصف مليون ومئات من المساجد في جميع انحاء البلاد كلفت ملايين مع فرشها وانارتها والمعاهد العلمية الدينية التي تدفع جلالته معونات خاصة لطلابه تشجيعهم على الدراسة الدينية وجلالته شجع حفظة القرآن الكريم حتى ان من حفظ القرآن عن ظهر [illegible] من [illegible] كان جلالته يسارع دائما الى تخفيف الآلام ومصائب الدهر عن ابناء رعيته والبلاد العربية اذا حلت بهم كوارث [illegible] وقد صرف جلالته في هذا العام فقط مليون [illegible] التي جلالته [illegible] حلات

[illegible]

[illegible] جلالته لا [illegible] في [illegible] ابدا وهذه الا [illegible] التي [illegible] جلالته والتي بلغت تكاليفها في عام واحد [illegible] الف ريال ومع ان جلالته يعمل ساعات طوال من اجل شعبه فان هناك رجالا خاصين اختارهم جلالته لتفقد الشعب ورفع [illegible] هذه اللجنة [illegible] لها من [illegible] الف ريال شهريا ولكن [illegible] تصرف قدر ذلك [illegible] على [illegible] والفقراء من ابناء البلاد في جميع المدن والقرى ولا [illegible] الله [illegible] جلالته والتي [illegible]

[illegible]

و[illegible]

جلالة [illegible]

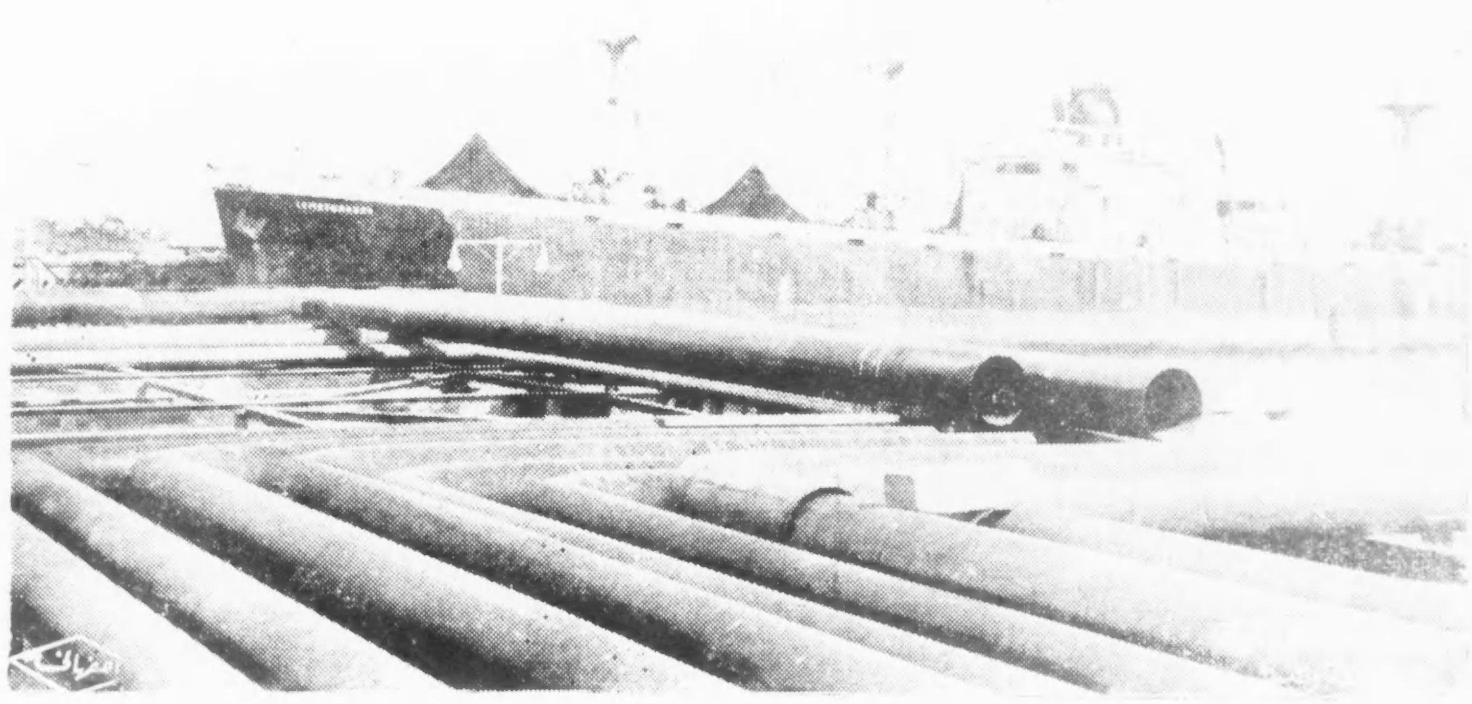

البواخر المحملة [illegible] في ميناء الدمام [illegible] [illegible]

[illegible]

[illegible]

الشعر في موكب الذكرى

# أعظم به «تاجا» كان شعاعه
# «قبس» من الرحمن . إذ هو ينضح

[illegible] الشعب [illegible] الذكرى تحركت كوامن الامل وأنقادت صعاب المعانى لشاعر العربيه الكبير الشيخ احمد ابراهيم الغزاوى وزير الدولة [illegible] حاله ملك المعظم فكانت هذه القصيدة العصماء التى حملت كل معانى الولاء الصادق والحب الاكيد للجالس على عرش القلوب

( ذكرى الجلوس ) بها ( المشاعر ) تفرح      والشعب يهتف : و ( المجامع ) تمرح

أكرم بـه يوما تألق كالضحى      وبه انتشى - ( الاسلام ) - وهو يصبح

غمرت به ( النعمى ) وعز به ( الهدى )      وشدا به ( التاريخ ) فهو مرنح ؟ !

وتطلعت فيه العيون - قريرة      للمجد ، والاهداف . وهى تفتح ؟ !

ترنو إلى ( الغد ) وهى منه وشيكة      بالفوز ، وهو أمامها يتلمح ؟ !

* * *

( الدين ) و ( الدنيا ) إليه توافيا      و ( الباقيات الصالحات ) الصرح

فانظر تجد شرق البلاد وغربها      و ( سما كها ) بك فى العلى يتصرح

من بعد ما كانت عفاء ، اصبحت      وبها الحياة ، توثب ، وتسلح ! !

* * *

وشدا [illegible] وهو [illegible]      يغتص - والدمع المرقرق يسفح ! !

[illegible]      [illegible] وهو [illegible] ! !

من ألف عام لم يقم تقاده      ( [illegible] ) دو ( [illegible] ) به يستفتح

فأعدتها المقتدى بك ( سنة )      فيها ( الامامة ) بالتتوج تسفح

* * *

وبكل ربع - شاسع ، ومدينة      ( علم ) [illegible] ، ونهضة تستنجح

و ( مساجد ) ، و ( معاهد ) ، و ( [illegible] )      و ( مدارس ) ، و ( مغارس ) تستفلح

وشعارها ( التوحيد ) وهو [illegible]      وشغافها ، فيا نشيد وتطمح ؟ !

و ( الامر بالمعروف ) شاهدها على      أن « العروبة » ( بالشريعة ) ترجح

لله يوم فى « الجـزيرة » خالد      وبه الكواكب ، والمواكب تسبح

أعظم به ( تاجا ) كان شعاعه      ( قبس ) من الرحمن إذ هو ينضح ؟ !

متهللا بجبين « خير مملك »      يعفو : ويؤثر : ما استطاع وينصح !!!

* * *

منذ اجتباه الله فينا ( عاهلا )      الشعب يسعد : والبشائر تطفح

فى ( العلم ) فى ( التثقيف ) فى كنف الهدى      [illegible] يحطم : اوهبات تمنح ؟ ! !

* * *

ما اشرقت شمس على آفاقها      الا [illegible] تستصـ[illegible]ح

( [illegible] ) جدير [illegible]      [illegible] وكل ماينى ويرفع يمدح ؟ ! !

لابالرياء ولا الضمائر تشترى      كلا ! ! ولاهو بالظاهر يفرح ! !

فى كل قلب من رعاياه له      ( عرش ) هو الحب المكين يجنح

هو بين أمته ( أب فى اسرة )      ولواه ( الطود العظيم ) المصلح ؟ ! !

* *

الشعب منه ( بوه ) حيث هو انتوى      لا [illegible] منهم - ولا متطوح

أيان كانوا : حمده ، استمتاعهم      ورفيهم ، ولبسرهم ماينفسح

سيماؤه ( التقوى ) ومن أخلاقه      الظل يصفو ، والزهور تفوح ؟ ! !

غمط [illegible] فيه كل ترفع      حتى تنبه العتى ، المضرح

ياصانع « التاريخ » غير مكابر      والسلم يشهد : والمعارك تلقح

من ذا سواك ؟ الدهر طاف بشعبه      لم يأته : وعر يشق وصحصح ؟ ؟ !

من ذا سواك ؟ من الملوك تدرعت      فيه ( الرعية ) والصوارم تردح ؟ ؟ !

من ذا سواك ؟ على المدى ايثاره      ( ايثارك ) المتململ : المتسمح ؟ ؟ !

من ذا سواك ؟ بلاده ، وعتاده      ( امن ) و ( ايمان ) به يتسفح ؟ ؟ !

من ذا يجادل ؟ ( آية الله ) التى      هى فى ( ظلالك ) نعمة وتروح ؟ ! !

* * *

مافى الورى شعب يكد - وامة      الا على قلق يبيت - ويصبح

مابين مفجوع : وآخر فاجع      أو بين مفدوح ، وآخر يفدح

وسكينة الارواح فى اجسادها      ( شرع الاله ) وحكمه بك يسمح

مثل ( الصلاة ) هى ( الحدود ) اقامة      لاهارب منها ولا متزحزح ؟ ! !

لاتصلح الدنيا - ويصلح اهلها      الا ( بدين الله ) وهو مصحح ؟ ! !

* * *

من ذا كمثلك فى القرون تتابعت      ( ملكا ) تسربه القلوب وتشرح ؟ ! !

من ذا تقحم فى السحاب مشرقا      ومغربا ، والجو أغبر أكلح ؟ ! !

من ذا تفقد ( متربا ) فى كوخه      عبر الفيافى - والسمائم تلفح ؟ ؟ !

من ذا تحمل بالديات ثقيلة      وأقال عثرة من به - يسترح ؟ ؟ !

من ذا يبارى راحتيك اذا هما      همتا - واين البحر مما تمنح ؟ ؟ !

* *

وسمت ( يمينك ) من يوحد ربه      ممن بهم عصف البلاء وقرحوا

ايان ما قطنوا - وحيث ثقفتهم      أزجوا اليك ثناءهم - واستفتحوا ؟ !

* *

بشراك ( بالنصر المبين ) - مؤزرا      وبكل ما تصبوا اليه وتجنح

الذخر ما تخفى وتعلن راكعا      أو ساجدا : وبه فؤادك يمتح

* * *

اغناك عن شعرى ( الخلود ) وانما      أملاه ( حبك ) ما أفاض ( الابطح )

ضوء النهار اذا استطار ضوءه      لا [illegible]

والشعب منك وفى يديك لواؤه      [illegible]

( فرقانه ) ايمانه - ومنـاره      ( هدى النبى ) [illegible]

هذا السبيل الى النجاة - وانه      اسبيلنا والمستريب مطرح ؟ ! !

* *

ومن ( العبادة ) أن نمد اكفنا      لله ، وهو بشكره يستمنح

أن يحفظ الاسلام فيك ( يحافظ )      اسموه فى العالمين ونفلح

ويطيل عمرك هانئا ومظفرا      ما وحد الله العظيم مسبح

ولتهن ( بالذكرى ) تعود لتبتدى      والشعب يسعد : والمباهج تصدح

مكه المكرمة ١٣٧٩/٥/١٢ هـ      احمد بن ابراهيم الغزاوى

# الأدب في ركاب الذكرى

## مليك على خير نظم في المالكين .. فريد

وفي غمار النشوة بيوم [illegible]

[illegible]

ومن ضفاف النيل الخالد ..

تحركت اعمق معاني البيان لتشارك الشعب السعودي افراحه وانطلقت مقيدات القوافي لتصدح شعراً حافلا بالمعاني السامية والاغراض النبيلة

في هذه القصيدة العامرة شعر فضيلة الاستاذ الكبير محمد متولي شعراوي عضو البعثة الازهرية ومدرس اللغة العربية بكلية الشريعة بمكة المكرمة .

ذكرى جلوس سعود يا فرحة الوجود
وصات مجدا تليدا وطارفا بتليد
فكنت خير [illegible] عن ماجد بمجيد
[illegible] عرش [illegible] من راشد لرشيد

❁

[illegible]

[illegible] رد حق الشرود
[illegible] وجدت خير الجديد
[illegible] في المالكين فريد

❁

[illegible] دعوى مضل حقود
[illegible] دين الجمود
[illegible] يمشي ركب العبيد
[illegible] عاشق التقليد
[illegible] خلق حميد

❁

[illegible]

[illegible] من حديد
لا [illegible] ومق [illegible] ود

❁

سعود [illegible] قصف الرعود
الحق [illegible] عربيد
[illegible]
وكل دعوى [illegible] ود
ولا [illegible]
والعم [illegible] لاسود
[illegible] الشهود

والعلم يكشف عنه لطامح مستزيد
ونحن بالسر أحرى من كافر وكنود
من يعبد الله أولى [illegible] في الوجود

❁

سعود يا خير [illegible] التوحيد
[illegible]
[illegible] عزيزه التأييد
في العروبة الا ال [illegible] اسلام في [illegible]
والشرق يعرف هذا والغرب [illegible]
[illegible] يكيدون كيداً لكن لغير مكيد
وقادة العرب ادكى من دس [illegible]
[illegible] سدوداً ردوا [illegible]
وكم اعاطوا [illegible] ود [illegible]
« فرق تسد » أخطأتنا فليبحثوا عن جديد

❁

يا امة العرب هذا ذكر الجلوس السعيد
[illegible] عبقري معظم [illegible] ودود
[illegible] سعود [illegible] وأي سعود
[illegible]
[illegible] من [illegible] الأكيد
فشاركي حرمينا [illegible] التغريد
فالدهر مصغ طروب ما يستعيد اعيدي

❁

وعن بني مصر يشدو في المهرجان قصيدي
من [illegible] الله [illegible] مورود
[illegible] الصديد
الى سعود أخيه وشعبه [illegible] ود
[illegible] وليدوما [illegible]
[illegible] سعود [illegible] الى [illegible] سعود

## سعود الملك الذي يحب شعبه

بقلم الاستاذ احمد عبد الغفور عطار

ما عرفت الا [illegible] فيها [illegible] مثل حكم المسلمين

[illegible] أو هو [illegible] حريات وحقوق [illegible] شعبه [illegible] هذه الحقيقة

[illegible] ولاية العهد باجماع الامة في منتصف شهر المحرم من سنة ١٣٥٢ ( ١٩٣٣ م ) [illegible] سعود امام الشعب [illegible] الله [illegible]

[illegible]

أن يمس حرية صغير بما يكره ، وكل عنده سواء ، لانه أب [illegible] ابناء

ومن المفارقات العجيبة أن كل إنسان من افراد شعبه هو صاحب الحق فيما يملكه لاشريك له فيه ، أما الملك [illegible] من حقه ليس له وحده بل افراد شعبه شركاؤه فيه ، بل نصيبه في حقه [illegible] من نصيبهم فيه .

بل ليس هذا لافراد شعبه وحدهم بل للسائل والمحروم واصحاب [illegible] والمنكر و [illegible] للحكومات والشعوب العربية [illegible]

[illegible]

حقاً ان سعوداً لشعبه أب رحيم [illegible] وكل افراد الشعب سواء عنده

[illegible]

[illegible] الى جلالته في شهر رمضان من السنة الماضية أخبره أن عاملا مصريا فقيرا [illegible] على [illegible] ويرجوني أن اسعى [illegible] ويرجوه أن [illegible] هذا العامل فساعده جلالته بعشرة آلاف ريال [illegible]

[illegible]

وهكذا الاب هو سعود ، [illegible]

[illegible]

١٢ / ٥ / ١٣٧٩

# صفحة التاريخ وللتاريخ

## إنها ذكرى

بقلم هاشم عقيل عزوز

... ولماذا ؟؟؟ !!!

... على ... الايام ... الحقائق .. في وجه التاريخ ..

تحدثه .. تجيبه .. تملي عليه !!

تقول الحقيقة .. للتاريخ

... عام ١٣٧٣ ... ملايين من الشعب ... عن العمل ...

... اعاهد الله ... بالتمسك بكتابه الكريم ... وسنة رسوله صلى الله عليه وسلم .. وساكافح دونهما .. بلساني .. وعناني

ساابذل .. قصارى جهدي .. في اسعاد شعبي ورفاهيته .. والعمل على رقي البلاد .. سياسيا .. واقتصاديا واجتماعيا .. ساهرا على مصالح البلاد .. وتامين حقوق ابنائها .. مذللا كل عقبة .. تعترض سيرنا .. في هذه السبيل.

ساواصل السعي .. في توثيق عرى الاخاء الاسلامي .. والعربي .. مع الدول .. الاسلامية .. والعربية

اعلن .. ان بابي مفتوح للجميع .. لا تعرف على احوالكم .. وارعى شئونكم .. واقيم دعائم العدل بينكم

صغيركم .. ولدي .. وكبيركم .. اخي ..

وحين ... سرنا

... مصالحة الصديق .. للصديق .

وحين ... سرنا

وحين ... سرنا

ولم .. ولماذا ؟؟ !!!

وتقول الحقيقة للتاريخ

... يوم زاره ... في مدينة الرياض ... قالها بكل صراحة ..

ان البلاد العربية باجمعها .. هي عائلة واحدة .. تضمها عروبة العرق الحساس .. النابض . وانه مهما ظهر من خلاف بين اعضائها .. من وقت لآخر .. فلن يكون .. الا كالخلاف الذي يقع في كل زمان .. ومكان .. بين العائلة الواحدة في البيت الواحد .. واذا ما واجهت الامة العربية اى خطر .. على اى فرد من افرادها .. فانها تهب كلها .. لدفع ذلك الخطر

ان قضية العرب الهامة .. هي مسألة اسرائيل واوضاع اللاجئين العرب .. الذين اخرجوا من ديارهم والذين هتكت حرماتهم .. و... اموالهم

والحل .. لا يمكن ان يكون .. الا بامرين

اما اعادة اللاجئين الى بلادهم .. واعطائهم حقوقهم كاملة .

واما الحرب .. حرب تشترك فيها جميع الدول العربية .. لانقاذ جزء لا يتجزأ .. من البلاد العربية

ان العرب في الجزائر .. لهم ملء الحق كغيرهم في العالم بهذه الحرية .. وان العرب مرتبطون معهم برباط الاخوة .. التي لا تنفصم .. ويرون من واجبهم جميعاً ان يساعدوهم .. حتى ينالوا حقوقهم .. الكاملة .

والذي .. حدث

ان ... اسرائيل ... في عام ١٩٥٦ ... بعدوانها على مصر ... ورأت ... انها حين اقدمت على عدوانها ... انها سارت معصوبة العينين ... تبين الامر على حقيقته ... الا عند ما صدمت بالقوة العربية الهائلة .. فعادت اسرائيل ... وانكمشت على نفسها ... جرت وراءها ذيول الخيبة والعار

... هو الذي ... اسرائيل ...

... العرب ...

والذي .. حدث

... الجزائر العربية ...

... الجيوش ... والاسلحة ...

... العرب ...

وحين ... الشعب ... ووقف في وجهه ...

... العربية الصادقة ... ويقف وراءه الشعب العربي كله ... ليسلب حقه السليب .. ويقطع اليد ...

... ان الجيوش لن تستطيع ان ...

القوة الهائلة .. فانها قوة ... الحق .. والحق دائما .. هو ...

رأت ... اليوم .. والحرية ...

... التاريخ ...

... كل هذا ؟؟؟ !!!

ولم .. ولماذا ؟؟؟ ! !

، تقول الحقيقة للتاريخ ! !

انه ...

الرجل الذي قال له عظمة سلطان لحج .. اشكرك .. وكان معنى هذا الشكر .. ان العون الذي يتلقاه ابناء الجنوب .. انما هو موضع التقدير .. ولكن الرجل ... في الحال .. و ... تقول بكل صراحة .. انما نعتبره واجباً علينا ولا نقر تدخل اى اجنبي .. في اية بقعة .. من بقاع البلاد العربيه

انه ..

الرجل الذي .. طاف بمملكته .. عشرات المرات .. ليرى ويتحسس المدى الذي وصل اليه شعبه .. و... التي ... ان يخطوها .. على ضوء ما يرى .. و...

الرجل .. الذي فتح ابواب السجون .. واخرج من وراء القضبان .. رجالا .. ... الشيطان .. فاستطاعوا له .. ودفعهم الى السجن .. وتركهم في ... من امرهم .. يحيط بهم الندم .. و... الاسى .. لا يدرون ما ... يحيط بهم الحيرة .. ويحيط بهم اليأس .. ثم يجدون .. فجأة .. الباب .. وقد فتح .. و... وقد شموا عبيرها .. فينطلقون الى اهليهم وهم يذكرون اليد التي انقذتهم والرجل الذي تحمل عنهم .. كل شيء .. ووهبهم الحرية .. ... ابداً .

ويعود التاريخ .. ويسأل

لمن .. كل هذا ؟؟؟ !!!

ولم .. ولماذا ؟؟؟ !!!

وتقول الحقيقة للتاريخ ..

انها ... التي دفعت .. في عام واحد .. .. ومن جيب واحد ... الارقام .. هي تنطق ولكن .. خذ .. واسمع .

في عام واحد .. دفع .. الرجل .. مبلغ | ١٢١٩٢٧٧٢ | ريال

... كل ...

... وجلب ...

... معدنية

| ٢٦٥٦٠٦٢ | ... دفعت ... ومساعدات للفقراء

| ٥١٢٠٠٠ | ... واصلاحها ومساهمة في انشاء مسجد ... رياضي

هذه الارقام ... وهي وحدها .. التي تنطق

ويعود التاريخ يسأل :

لمن .. كل هذا ؟؟ !!

ولم .. ولماذا ؟؟ !!

وتملي الحقيقه .. على التاريخ

انه

لحبيب الشعب .. « سعود بن عبد العزيز »